

+ PARAJES CASTELLÓN

SANT MIQUEL

VILAFAMÉS

Protegidos por tradición



## El mapa del tesoro.....

**D**esde Vilafamés busca la carretera CV-160 a Sant Joan de Moró y a 3,5 km., a la izquierda, verás la señal que indica la entrada de la pista forestal que sube a la ermita de Sant Miquel entre campos de almendros abandonados.

*Has llegado a un Espacio Protegido. Sé protagonista de su conservación*

## Descubrir una pequeña maravilla.....

Al llegar a la explanada ante la **ermita**, lo primero que notas es cómo impresiona lo grande que es el propio edificio y lo hermoso que es ese rincón de montaña repleto de vegetación donde está enclavada.

Frente al edificio, los **antiguos bancales**, que trabajaban los **ermitaños** que allí vivían, descienden la montaña, cada vez más colonizados por las especies silvestres. Si recorres los alrededores descubrirás el **bosque de pino carrasco** bajo el que crecen **lentiscos**, **madroños** y **ruscus**.

Con un poco de suerte escucharás el canto de un **petirrojo**, el tamborileo característico del **picapinos** o los pasos apresurados de un **zorro**. Quizá también te sientas observado por una **gineta**.



El algarrobo, ¿un cultivo del pasado?

**Sant Miquel** se vestía y sigue vistiéndose de gala para recibir dos **festividades** al año. La primera, **San Miguel Arcángel**, es el cuarto domingo de Cuaresma y congrega participantes también de otras localidades vecinas. Cuando llegan los romeros se les reparte una **fogasseta** para reponer fuerzas y se celebra la misa. Los actos continúan con el regreso al pueblo y la realización de la **procesión de las Cruces** junto con muchas otras devociones.

El 29 de septiembre, coincidiendo con el final de la vendimia, tiene lugar en el paraje la fiesta de **Sant Miquel de Veremes**.

Acércate al paraje. Deja que te acoja, que te acune su silencio, que te llene de energía. Pasea y siente. ¿A que parece que aquí no pudiera pasarte nada malo?



El zorro está muy ligado a la vida rural



## Disfrutar de lo natural.....

A este paraje puedes llegar en coche, pero prueba a hacerlo andando por los caminos de la *serra* desde Vilafamés. Es un agradable **paseo** de un par de horas de ida y otras tantas de vuelta.

Si no dispones de tanto tiempo, o de tantas fuerzas, el paraje te ofrece la posibilidad de dar cortos paseos por los alrededores de la ermita en dirección a la **Font de Baix**. También puedes invertir algo más de dos horas en ir y volver al **Tossal del Mollet**.

De todos modos, tanto la vegetación como el paisaje en sí harán que valga la pena ponerse en marcha.

Las sendas que atraviesan las montañas de Vilafamés y las poblaciones colindantes son muy utilizadas también por los aficionados a la **bicicleta de montaña**.

En cualquier caso, tanto si tu intención al ir al paraje es hacer deporte como simplemente desconectar, no puedes olvidarte de dar una vuelta alrededor de la **ermita** para admirar su construcción, que data de 1640, y asomarte a los **antiguos bancales** para imaginar cómo vivían y trabajaban allí los ermitaños hasta hace apenas cinco décadas.

La vida autosuficiente de la ermitaña



## Érase una vez.....

**La ermita de Sant Miquel** es la razón de ser del paraje. Gracias a ella y a la devoción de todo un pueblo, se ha conservado el entorno natural. En el siglo XVII, **Pere Albella**, un vecino de Vilafamés, dejó en su testamento todo lo necesario para que se alzara y fuera dedicada a **San Miguel Arcángel**, patrono del pueblo.

Formando parte de un mismo edificio, se construyó también una **casa-hospedería** para acoger a los peregrinos pero también para que viviera una familia que pudiera cuidar de ella. Para ello se proveyó de una zona de cultivo y de corrales con los que subsistir.

La última **familia de ermitaños** dejó el lugar hace no más de cinco décadas así que aún te los puedes imaginar allí. Las mujeres hacían

ganchillo en el porche, al sol, en los descansos del trabajo en el campo y entre todos cuidaban de los bancales y de los animales.

Esos muros cuentan también cómo debían proteger las gallinas de los zorros, la facilidad de ver algún gato montés y las artimañas para cazar tordos con losas.

En la ermita tenían incluso un horno y de los bancales recogían peras y granadas además de los productos de la huerta.

La ermita y su entorno ahora lucen así de bonitos gracias al cariño del pueblo, pero en especial de la **Asociación Cultural Amics de l'Ermita**, que la curó del abandono años atrás y sigue preocupándose por su conservación.



La ermita de Sant Miquel se esconde en un entorno privilegiado

## Sabores: tierra y tradición.....

Vilafamés ya era conocido por su gran producción de **aceite** y **vino** en tiempos de **Ca-vanilles**, quien escribió "se han multiplicado los viñedos á tal punto que se cogen 30000 cántaros de vino: los olivos aunque casi abandonados y sin cultivo producen 30000 arrobas de aceite."

En 1880 se contaron 110 almazaras en todo el término municipal, que entonces incluía también a Sant Joan de Moró y la Vall d'Alba. Aunque el olivo mantiene su importancia, con ejemplares milenarios, la vid fue perdiendo fuerza. El **trigo**, los **algarrobos**, los **almen-dros** y los **higos** completaban la parte más importante de las cosechas.



Tradicional *olleta* de Vilafamés

La *fogasseta* acompaña a los peregrinos



Con los higos secos, por ejemplo, se siguen haciendo unos deliciosos **buñuelos**, conocidos como **figues albardaies**, que se pueden degustar junto con el resto de productos típicos de Vilafamés, incluidos sus vinos, en las **Jornadas Gastronómicas** que organizan a principios de diciembre.

Nadie puede irse de Vilafamés sin saborear su deliciosa **olla** con patas de cerdo, embutido, garbanzos, patatas, cardet... Y sin probar los **almendrados** o los **pasteles de boniato**. Estos últimos son tan energéticos que durante la peregrinación a Sant Miquel, junto a la *pedra de Santa Ana*, los reparten con vino a todos los asistentes para que aguanten el esfuerzo hasta el reparto de la **fogasseta** ya en la ermita.



## Más allá del paraje.....

Vilafamés está declarado como uno de los **Pueblos más Bonitos de España**. Puedes comenzar por visitar su **castillo**, construido por los árabes.

Piérdete por sus callejuelas. Irás a parar, casi sin darte cuenta, frente a la **iglesia de la Asunción**, de finales del siglo XVI, o a la medieval **iglesia de la Sangre** cuyos retablos no te puedes perder.

Es imprescindible visitar su famoso **Museo de Arte Contemporáneo**. Este museo, creó desde su fundación en 1970, una simbiosis con el pueblo, pues muchos artistas compraron y restauraron casas en el casco antiguo. Está situado en el **Palacio del Batlle**, de estilo gótico.

Muy relevantes son sus yacimientos arqueológicos y sus pinturas rupestres. En la cueva del **Tossal de la Font** se encontraron restos de neanderthal. En **l'Abric del Castell** se encuen-

tra un conjunto de pinturas rupestres de estilo esquemático declarado **Patrimonio de la Humanidad** y la **Cueva Matutano** fue habitada al final del paleolítico superior.

El 1 de mayo, te encontrarás con una **recreación de la vida de la localidad en 1900**, con sus gentes vestidas según aquella época y dedicadas a las labores y tradiciones de antaño. ¡No te lo puedes perder!

Vilafamés, artístico desde sus orígenes

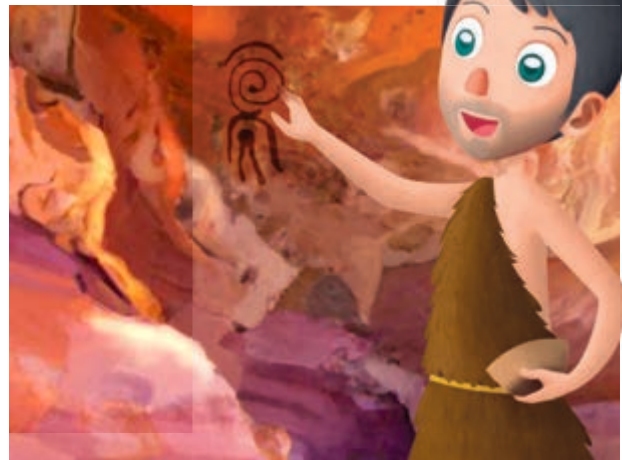

*¿Sabes qué pequeño pájaro es la imagen de este espacio natural?*

## AGRADECIMIENTOS

---

A Manuel Marzá Monfort por regalarnos sus recuerdos y su saber

A Pilar Suller Renau por relatarnos su infancia viviendo junto a la ermita

A Pilarín Trilles por contarnos cómo vivieron los últimos ermitaños

A Moisés Porcar y Tomás Palau por su gran labor cuidando del patrimonio y por sus ganas de mostrárnoslo



Ajuntament de  
Vilafamés



INTERPRETA NATURA



DL CS 636-2017

Y, por si quieres saber más sobre Vilafamés

Ayuntamiento: 964 329 001

Oficina de turismo: 964 329 970

[www.vilafames.es](http://www.vilafames.es)

[www.turismodecastellon.com](http://www.turismodecastellon.com)

